

***PROVINCIA ITALIANA della CONGREGAZIONE  
dei SERVI della CARITA'***

***OPERA DON GUANELLA***

***CASA DI RIPOSO SAN GIUSEPPE***

***Castano Primo (Mi)***

**MODELLO ORGANIZZATIVO**

**EX DECRETO LEGISLATIVO**

**8 GIUGNO 2001 N. 231**

**INDICE DELLE REVISIONI**

<b>Rev.</b>	<b>Parti revisionate</b>	<b>Data</b>	<b>Superiore di Istituto</b>	
-	Emissione	20/12/2012	Don Danilo Giuseppe Priante	
1	Revisione	21/12/2017	Don Danilo Giuseppe Priante	
			FIRMA	

# INDICE

1. Overview del Decreto e della normativa rilevante.....	3
1.1. I Reati nei confronti della Pubblica Amministrazione.....	5
1.2. I Reati societari.....	5
1.3. Delitti aventi finalità di terrorismo e di eversione dell'ordine democratico (art. 25-quater).....	6
1.4. Delitti e illeciti finanziari introdotti nel regolamento mercati come allegato V, nel quadro della revisione della normativa finanziaria conseguente all'emanazione della legge comunitaria 2004 (art. 25-sexies).....	6
1.5. Reati transnazionali ex art. 10, legge n. 146/2006.....	7
1.6. Reati di Omicidio colposo o lesioni gravi o gravissime commesse con violazione delle norme sulla tutela della salute e sicurezza sul lavoro, ex art. 25 septies.....	7
1.7. Reati di ricettazione, riciclaggio e impiego di denaro, beni o utilità di provenienza illecita ex art. 25 octies.....	7
1.8. Delitti in materia di violazione del diritto d'autore ex art. 25 novies.....	7
1.9. Delitti in materia di induzione a non rendere dichiarazioni o a rendere dichiarazioni mendaci all'autorità giudiziaria ex art. 25 decies.....	8
1.10. Reati Ambientali ex art. 25 undecies.....	8
2. Linee guida.....	8
3. L'ente.....	9
4. Funzione e adozione del Modello.....	9
4.1. Dichiarazione programmatica.....	9
4.2. Modalità di modifica/integrazione del Modello.....	10
4.3. Funzione del Modello.....	10
5. Attività sensibili.....	11
5.1. Risk assessment e gap analysis.....	11
6. Principi generali di comportamento e codice etico.....	15
7. Organismo di Vigilanza.....	17
7.1. Identificazione dell'Organismo di Vigilanza.....	17
7.2. Funzioni e poteri dell'Organismo di Vigilanza.....	18
7.3. Reporting nei confronti degli organi societari.....	19
7.4. Altre attività di controllo e reporting previste dalla legge o da regolamenti interni.....	19
7.5. Verifiche periodiche.....	20
8. Flussi informativi nei confronti degli organismi deputati al controllo.....	20
9. Sistema Disciplinare.....	21
9.1. Principi generali.....	21
9.2. Sanzioni per i lavoratori subordinati.....	21
9.2.1. Sanzioni per i lavoratori subordinati cui si applica il Contratto di Lavoro del.....	22
9.2.2. Misure nei confronti dei dirigenti.....	23
9.2.3. Misure nei confronti degli Amministratori.....	23
9.2.4. Misure nei confronti di Consulenti e Partner.....	23
10. Formazione e comunicazione.....	23
10.1. Comunicazione e formazione per i Dipendenti.....	23

<a href="#">10.2. Informativa per i Collaboratori esterni e Partner .....</a>	<a href="#">24</a>
<a href="#">10.3. Informativa ai fornitori.....</a>	

## **1. Overview del Decreto e della normativa rilevante.**

In data 8 giugno 2001 è stato emanato il Decreto legislativo n. 231 (“D. Lgs. 231/2001”), che ha inteso adeguare la normativa interna in materia di responsabilità delle persone giuridiche ad alcune convenzioni internazionali a cui l'Italia ha già da tempo aderito, quali la *Convenzione di Bruxelles del 26 luglio 1995* sulla tutela degli interessi finanziari delle Comunità Europee, la *Convenzione del 26 maggio 1997*, anch'essa firmata a Bruxelles, sulla lotta alla corruzione nella quale sono coinvolti funzionari della Comunità Europea o degli Stati membri e la *Convenzione OCSE del 17 dicembre 1997* sulla lotta alla corruzione di pubblici ufficiali stranieri nelle operazioni economiche ed internazionali.

Il D. Lgs. 231/2001, recante la “*Disciplina della responsabilità amministrativa delle persone giuridiche, delle società e delle associazioni anche prive di personalità giuridica*” ha introdotto per la prima volta in Italia la responsabilità in sede penale degli enti per alcuni Reati commessi nell'interesse o a vantaggio degli stessi, da persone che rivestono funzioni di rappresentanza, di amministrazione o di direzione dell'ente o di una sua unità organizzativa dotata di autonomia finanziaria e funzionale, nonché da persone che esercitano, anche di fatto, la gestione e il controllo dello stesso e, infine, da persone sottoposte alla direzione o alla vigilanza di uno dei soggetti sopra indicati. Tale responsabilità si aggiunge a quella della persona fisica che ha realizzato materialmente il fatto.

La nuova responsabilità introdotta dal D. Lgs. 231/2001 mira a coinvolgere nella punizione di taluni illeciti penali il patrimonio degli enti che abbiano tratto un vantaggio dalla Commissione del Reato. Per tutti gli illeciti commessi è sempre prevista l'applicazione di una sanzione pecuniaria; per i casi più gravi sono previste anche misure interdittive quali la sospensione o revoca di licenze e concessioni, il divieto di contrarre con la P.A., l'interdizione dall'esercizio dell'attività, l'esclusione o revoca di finanziamenti e contributi, il divieto di pubblicizzare beni e servizi.

Quando si parla di Reati previsti dal D. Lgs. 231/2001 (“Reati”), ci si riferisce sia ai Reati originariamente previsti (Reati nei confronti della P.A.), sia alle ipotesi successivamente introdotte (falsità in monete, in carte di pubblico credito e in valori di bollo e Reati societari).

Gli articoli 6 e 7 del D. Lgs. 231/2001 prevedono, tuttavia, una forma di esonero dalla responsabilità qualora l'ente dimostri di aver adottato ed efficacemente attuato *modelli di organizzazione, gestione e controllo* (i “Modelli”) *idonei a prevenire la realizzazione degli illeciti penali* considerati.

Il sistema prevede, inoltre, l'istituzione di un *organo di controllo interno all'ente* con il compito di vigilare sul funzionamento, l'efficacia e l'osservanza dei modelli nonché di curarne l'aggiornamento. I suddetti Modelli dovranno rispondere alle seguenti esigenze:

- individuare le attività nel cui ambito esiste la possibilità che vengano commessi Reati previsti dal D. Lgs. 231/2001;
- prevedere specifici protocolli (i.e. procedure) diretti a programmare la formazione e l'attuazione delle decisioni dell'ente in relazione ai Reati da prevenire;
- individuare modalità di gestione delle risorse finanziarie idonee ad impedire la commissione di tali Reati;
- prevedere obblighi di informazione nei confronti dell'organismo deputato a vigilare sul funzionamento e l'osservanza dei Modelli;
- introdurre un sistema disciplinare idoneo a sanzionare il mancato rispetto delle misure indicate nel Modello.

E' opportuno specificare che, ove il Reato sia stato commesso da persone che rivestono funzioni di rappresentanza, di amministrazione o di direzione dell'ente o di una sua unità organizzativa dotata di autonomia finanziaria e funzionale, nonché da persone che esercitano, anche di fatto, la gestione e il controllo dello stesso, l'ente non risponde se prova che:

- l'organo dirigente ha adottato ed efficacemente attuato, prima della commissione del fatto, modelli di organizzazione e gestione idonei a prevenire Reati della specie di quello verificatosi;
- il compito di vigilare sul funzionamento e l'osservanza dei modelli e di curare il loro aggiornamento è stato affidato a un organismo dell'ente dotato di autonomi poteri di iniziativa e di controllo;
- le persone hanno commesso il Reato eludendo fraudolentemente i modelli di organizzazione e di gestione;
- non vi è stata omessa o insufficiente vigilanza da parte dell'organismo di controllo del Modello.

Nel caso invece in cui il Reato sia stato commesso da persone sottoposte alla direzione o alla vigilanza di uno dei soggetti sopra indicati, l'ente è responsabile se la commissione del Reato è stata resa possibile dall'inosservanza degli obblighi di direzione e vigilanza. Tale inosservanza è in ogni caso esclusa se l'ente, prima della commissione del Reato, ha adottato ed efficacemente attuato un modello di organizzazione, gestione e controllo idoneo a prevenire Reati della specie di quello verificatosi.

### ***1.1. I Reati nei confronti della Pubblica Amministrazione.***

Quanto alla tipologia di Reati cui si applica la disciplina in esame, il D. Lgs. 231/2001 si riferisce, innanzitutto, a quelli commessi nei rapporti con la Pubblica Amministrazione e precisamente:

- Indebita percezione di contributi, finanziamenti o altre erogazioni da parte dello Stato o di altro ente pubblico (art. 316-ter c.p.);
- Truffa in danno dello Stato o di altro ente pubblico (art. 640, 2° comma, n. 1 c.p.);
- Truffa aggravata per il conseguimento di erogazioni pubbliche (art. 640-bis c.p.);
- Frode informatica in danno dello Stato o di altro ente pubblico (art. 640-ter c.p.);
- Corruzione per un atto d'ufficio (art. 318 c.p.);
- Corruzione per un atto contrario ai doveri d'ufficio (art. 319 c.p.);
- Corruzione in atti giudiziari (art. 319-ter c.p.);
- Istigazione alla corruzione (art. 322 c.p.);
- Concussione (art. 317 c.p.);
- Malversazione a danno dello Stato o di altro ente pubblico (art. 316- bis c.p.).

Successivamente, l'art. 6 della legge 23 novembre 2001, n. 409 ha inserito nel D. Lgs. 231/2001 l'art. 25-bis, in tema di “falsità in monete, in carte di pubblico credito e in valori di bollo”.

### ***1.2. I Reati societari.***

Inoltre, il Consiglio dei Ministri ha approvato in data 28 marzo 2002 il decreto legislativo n. 61, introducendo, con un nuovo articolo del D. Lgs. 231/2001, il 25-ter, la punibilità dei c.d. Reati societari commessi nell'interesse delle società e l'applicazione di sanzioni pecuniarie in capo alle stesse in caso di mancata adozione di modelli organizzativi e gestionali idonei a prevenirli. Di seguito indichiamo le fattispecie previste dal Decreto Legislativo n. 61/2002, che comportano la responsabilità amministrativa dell'ente nel caso in cui, in seguito alla commissione di uno di detti Reati, l'ente abbia conseguito una qualsiasi utilità:

- False comunicazioni sociali (art. 2621 c.c.);
- False comunicazioni sociali in danno dei soci o dei creditori (art. 2622 c.c.);
- Falso in prospetto (art. 2623 c.c.);
- Falsità nelle relazioni o nelle comunicazioni delle società di revisione (art. 2624 c.c.);
- Impedito controllo (art. 2625 c.c.);
- Formazione fittizia del capitale (art. 2632 c.c.);
- Indebita restituzione dei conferimenti (art. 2626 c.c.);

- Illegale ripartizione degli utili e delle riserve (art. 2627 c.c.);
- Illecite operazioni sulle azioni o quote sociali o della società controllante (art. 2628 c.c.);
- Operazioni in pregiudizio dei creditori (art. 2629 c.c.);
- Indebita ripartizione dei beni sociali da parte dei liquidatori (art. 2633 c.c.);
- Illecita influenza sull'assemblea (art. 2636 c.c.);
- Aggiotaggio (art. 2637 c.c.);
- Ostacolo all'esercizio delle funzioni delle autorità pubbliche di vigilanza (art. 2638 c.c.).

In relazione ai su menzionati Reati societari si precisa che in caso di responsabilità dell'ente, allo stesso verranno applicate unicamente le sanzioni pecuniarie specificamente previste dal decreto, con esclusione quindi delle sanzioni interdittive previste per le altre ipotesi di Reato.

### ***1.3. Delitti aventi finalità di terrorismo e di eversione dell'ordine democratico (art. 25-quater).***

I Reati di azione e di fiancheggiamento materiale non sembrano ipotizzabili. In particolare si fa qui riferimento al Reato di associazione con finalità di terrorismo anche internazionale o di eversione dell'ordine democratico (art. 270 bis c.p.). Ne sono configurabili aree di rischio ascrivibili ai Reati di assistenza agli associati (art. 270 ter c.p.), arruolamento con finalità di terrorismo anche internazionale (art. 270 quater c.p.), addestramento ad attività e condotte con finalità di terrorismo (art. 270 quinquies e sexies c.p.), né i successivi Reati previsti dagli artt. 280, 280 bis, 289 bis, 302 del c.p.

### ***1.4. Delitti e illeciti finanziari introdotti nel regolamento mercati come allegato V, nel quadro della revisione della normativa finanziaria conseguente all'emanazione della legge comunitaria 2004 (art. 25-sexies)***

Si fa riferimento ai Reati di abuso di informazioni privilegiate (art. 184 e 187-bis TUIF) e di manipolazione del mercato (art. 185 e 187-ter TUIF). Anche questa classe di Reati non sembra ipotizzabile. Si descrivono brevemente qui di seguito le fattispecie di Reati contemplate nel quadro della revisione della normativa finanziaria conseguente all'emanazione della legge comunitaria 2004 (TUIF).

*Abuso di informazioni privilegiate (art. 184 e 187-bis TUIF)*

Il dolo consiste nella coscienza e volontà di utilizzare informazioni privilegiate compiendo operazioni su strumenti finanziari o nel raccomandare ad altri il compimento di tali operazioni, comunicando tali informazioni al di fuori dei propri ordinari compiti professionali.

*Manipolazione del mercato (art. 185 e 187-ter TUIF)*

Il Reato consiste nella diffusione di notizie false e nella effettuazione di operazioni simulate od altri artifici concretamente idonei a provocare una sensibile alterazione del prezzo di strumenti finanziari.

### **1.5. *Reati transnazionali ex art. 10, legge n. 146/2006***

In riferimento ai Reati di “Associazione per delinquere” (art. 416 c. p.), “Associazione di tipo mafioso” (art. 416 bis c. p.), “Associazione per delinquere finalizzata al contrabbando di tabacchi lavorati esteri” (art. 291 quater, DPR 43/1973), “Associazione finalizzata al traffico di sostanze stupefacenti o psicotrope” (art 74, DPR 309/1990), “Disposizioni contro le immigrazioni clandestine ( Art. 12 d.lgs 25 luglio 1998, n.286)”, “Induzione a non rendere dichiarazioni o a rendere dichiarazioni mendaci all’Autorità giudiziaria (Art. 377-bis c.p.)”, “Favoreggiamento personale (Art.378 c.p.)”, “Riciclaggio (Art. 648-bis c.p.)”, “Impiego di denaro, beni o utilità di provenienza illecita (Art. 648-ter c.p.)”, è difficilmente ipotizzabile un’ipotesi di Reato.

### **1.6. *Reati di Omicidio colposo o lesioni gravi o gravissime commesse con violazione delle norme sulla tutela della salute e sicurezza sul lavoro, ex art. 25 septies***

In relazione al delitto di cui all'articolo 589 del codice penale e all'articolo 590 del c.p., commesso con violazione dell'articolo 55, comma 2, del decreto legislativo attuativo della delega di cui alla legge 3 agosto 2007, n. 123, in materia di salute e sicurezza sul lavoro, con le eventuali circostanze aggravanti previste dall'art. 583 del c.p.

### **1.7. *Reati di ricettazione, riciclaggio e impiego di denaro,beni o utilità di provenienza illecita ex art. 25 octies***

In relazione ai Reati di ricettazione (art. 648 c.p.), riciclaggio (art. 648-bis c.p.) ed impiego di denaro, beni e utilità di provenienza illecita (art. 648-ter c.p.).

### **1.8. *Delitti in materia di violazione del diritto d'autore ex art. 25 novies***

In relazione alla commissione dei delitti previsti dagli articoli 171, 171-bis, 171-ter, 171-septies e 171-octies, 174, della legge 22 aprile 1941, n. 633, relativi alla protezione del diritto d'autore e di altri diritti connessi al suo esercizio.

### **1.9. *Delitti in materia di induzione a non rendere dichiarazioni o a rendere dichiarazioni mendaci all'autorità giudiziaria ex art. 25 decies***

In relazione alla commissione dei delitti previsti dall'art. 377 bis del c.p, relativo all'induzione a non rendere dichiarazioni o a rendere dichiarazioni mendaci all'autorità giudiziaria.

### **1.10. *Reati Ambientali ex art. 25 undecies***

In relazione alla commissione dei Reati per la violazione degli articoli 727-bis e 733-bis del codice penale; per la violazione degli articoli 137, 256, 257, 258, 259, 260, 260-bis e 279 previsti dal decreto legislativo 3 aprile 2006, n. 152; per la violazione degli articoli 1 e 3-bis previsti dalla legge 7 febbraio 1992, n. 150; per la violazione dell'articolo 3 della legge 28 dicembre 1993, n. 549; per la violazione degli articoli 8 e 9 , del decreto legislativo 6 novembre 2007, n. 202.

## **2. *Linee guida.***

In data 7 marzo 2002, poi aggiornate al 31 marzo 2008, Confindustria ha approvato il testo definitivo delle proprie “Linee guida per la costruzione dei modelli di organizzazione, gestione e controllo ex D. Lgs. 231/2001” che possono essere schematizzate secondo i seguenti punti fondamentali:

- Individuazione delle aree di rischio, volta a verificare in quale area/settore aziendale sia possibile la realizzazione degli eventi pregiudizievoli previsti dal D. Lgs. 231/2001;
- Predisposizione di un sistema di controllo in grado di prevenire i rischi attraverso l'adozione di appositi protocolli. Le componenti più rilevanti del sistema di controllo ideato da Confindustria sono:
  - codice etico;
  - sistema organizzativo;
  - procedure manuali ed informatiche;
  - poteri autorizzativi e di firma;
  - sistemi di controllo e gestione;
  - comunicazione al personale e sua formazione.

Le componenti del sistema di controllo devono essere informate ai seguenti principi:

- verificabilità, documentabilità, coerenza e congruenza di ogni operazione;
- applicazione del principio di separazione delle funzioni (nessuno può gestire in autonomia un intero processo);
- documentazione dei controlli;



- previsione di un adeguato sistema sanzionatorio per la violazione delle norme del codice etico e delle procedure previste dal modello;
- individuazione dei requisiti dell'Organismo di Vigilanza, riassumibili come segue:
  - autonomia e indipendenza;
  - professionalità;
  - continuità di azione.

E' opportuno evidenziare che il mancato rispetto di punti specifici delle Linee Guida di Confindustria non inficia la validità del Modello. Il singolo Modello infatti, dovendo essere redatto con riferimento alla realtà concreta della Congregazione dei Servi della Carità - Opera Don Guanella, filiale "Casa di Riposo S. Giuseppe" di Castano Primo , ben può discostarsi dalle Linee Guida che, per loro natura, hanno carattere generale.

E' opportuno evidenziare che nel settore dell'assistenza alla persona i principi generali di queste linee guida sono stati ribaditi dalle linee guida dell'AIOP - Associazione italiana ospedalità privata e dalle linee guida dell'Aris - Associazione Religiosa Istituti Socio-Sanitari e dall'UNEBA.

### **3. L'Ente**

La Congregazione dei Servi della Carità - Opera Don Guanella, filiale "Casa di Riposo S. Giuseppe" di Castano Primo opera al fine di promuovere la persona umana in tutte le sue dimensioni secondo le potenzialità di ciascuno. In particolare si intende aiutarle a formarsi un cuore buono, capace di accoglienza sincera e universale del prossimo, sensibile alle sue necessità, generoso e disponibile all'aiuto fraterno. La missione ci pone a servizio di persone che, come individui, come gruppo sociale o popolo, vivono in situazione di povertà fisica e psichica, materiale e morale, di emarginazione e di oppressione.

L'obiettivo generale della RSA è la realizzazione, in "stile guanelliano", dell'attività sanitaria, riabilitativa e assistenziale a favore delle persone anziane, che si attua nel proprio contesto socioculturale.

I collaboratori sono organizzati secondo una suddivisione di compiti e responsabilità come rappresentata nel seguente organigramma.

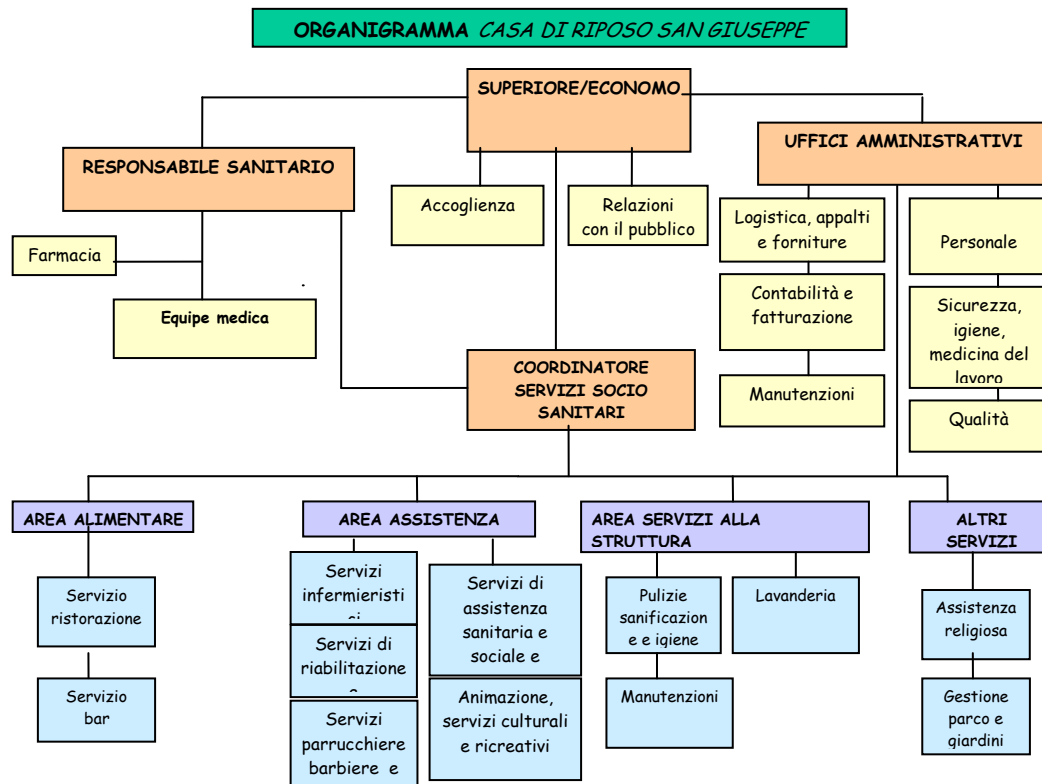

## 4. Funzione e adozione del Modello.

### 1.11. Dichiarazione programmatica.

Casa di Riposo S. Giuseppe è consapevole dell'opportunità di un sistema di controllo interno per la prevenzione della commissione di Reati da parte dei propri amministratori, dipendenti, collaboratori e partner. A tal fine, sebbene l'adozione del Modello sia prevista dalla legge come facoltativa e non obbligatoria, La Congregazione dei Servi della Carità - Opera Don Guanella, filiale “Casa di Riposo S. Giuseppe” di Castano Primo , in conformità con le sue politiche aziendali, ha adottato il presente Modello con la delibera del Consiglio Generale del 20/12/2012 e ha istituito l'Organo di Vigilanza interno (“Organismo di Vigilanza” o anche “OdV”) con il compito di vigilare sul funzionamento, sull'efficacia e sull'osservanza del Modello stesso, nonché di curarne l'aggiornamento. L'adozione e l'efficace attuazione di tale sistema non solo consente alla Casa di Riposo S. Giuseppe di beneficiare dell'esimente prevista dal D. Lgs. 231/2001, ma riduce il rischio di commissione dei Reati contemplati nel D. Lgs. 231/2001. A tal fine, la Casa di Riposo S. Giuseppe ha proceduto all'analisi delle proprie aree di rischio tenendo conto, nella stesura del presente Modello, delle prescrizioni del D. Lgs. 231/2001 e delle linee guida finora elaborate dalle associazioni di categoria.

### **1.12. Modalità di modifica/integrazione del Modello.**

Essendo il presente Modello un “atto di emanazione dell'organo dirigente” (in conformità alle prescrizioni dell'art. 6, comma I, lettera a del D. Lgs. 231/2001) le successive modifiche e integrazioni di carattere sostanziale del Modello stesso (per le sue parti “Generale” e “Speciale”) sono rimesse alla competenza del Consiglio Generale, a cui è peraltro riconosciuta la facoltà di apportare al testo eventuali modifiche o integrazioni di carattere formale.

### **1.13. Funzione del Modello.**

Scopo del Modello è la costruzione di un sistema strutturato ed organico di procedure ed attività di controllo preventivo che abbia come obiettivo la prevenzione, per quanto possibile, dei Reati di cui al D.Lgs. 231/2001, mediante l'individuazione delle attività esposte a rischio di Reato e la loro conseguente proceduralizzazione. L'adozione delle procedure contenute nel presente Modello deve condurre, da un lato, a determinare una piena consapevolezza del potenziale autore del Reato di commettere un illecito, illecito la cui commissione è fortemente condannata e contraria agli interessi della Congregazione dei Servi della Carità - Opera Don Guanella, filiale “Casa di Riposo S. Giuseppe” di Castano Primo anche quando apparentemente essa potrebbe trarne un vantaggio; dall'altro, grazie ad un monitoraggio costante dell'attività, a consentire alla Congregazione dei Servi della Carità - Opera Don Guanella, filiale “Casa di Riposo S. Giuseppe” di Castano Primo di reagire tempestivamente nel prevenire od impedire la commissione del Reato. Punti cardine del Modello, oltre ai principi sopra indicati, sono:

1. la mappa delle attività sensibili della Congregazione dei Servi della Carità - Opera Don Guanella, filiale “Casa di Riposo S. Giuseppe” di Castano Primo , vale a dire delle attività nel cui ambito possono essere commessi i Reati previsti dal D. Lgs. 231/2001, custodita dall'Organismo di Vigilanza;
2. l'attribuzione all'Organismo di Vigilanza dei compiti di vigilanza sull'efficace e corretto funzionamento del Modello, come qui di seguito meglio descritto;
3. la verifica e l'archiviazione della documentazione di ogni operazione rilevante ai fini del D. Lgs. 231/2001 e la sua rintracciabilità in ogni momento;
4. il rispetto del principio della separazione delle funzioni nelle aree ritenute a maggior rischio;
5. la definizione di poteri autorizzativi coerenti con le responsabilità assegnate;
6. la messa a disposizione dell'Organismo di Vigilanza di risorse aziendali di numero e valore ragionevole e proporzionato ai risultati attesi e ragionevolmente ottenibili;
7. l'attività di monitoraggio dei comportamenti aziendali, nonché del Modello con conseguente aggiornamento periodico (controllo *ex post*, anche a campione)
8. l'attività di sensibilizzazione e diffusione a tutti i livelli aziendali (proporzionale al livello di responsabilità) delle regole comportamentali e delle procedure istituite.

## **5. Attività sensibili.**

Per le motivazioni esposte, la Congregazione dei Servi della Carità - Opera Don Guanella, filiale “Casa di Riposo S. Giuseppe” di Castano Primo ha ritenuto opportuno procedere all’attuazione del Modello di Organizzazione e gestione previsto dal D. Lgs. 231/01. Detta iniziativa è stata assunta nella convinzione che tale strumento - al di là dal costituire un motivo di esenzione della responsabilità stabilito dalla Legge – possa migliorare la sensibilità di coloro che operano per conto della Congregazione dei Servi della Carità - Opera Don Guanella, filiale “Casa di Riposo S. Giuseppe” di Castano Primo sull’importanza di conformarsi non solo a quanto imposto dalla vigente normativa, ma anche ai principi deontologici a cui si ispira La Congregazione dei Servi della Carità - Opera Don Guanella, filiale “Casa di Riposo S. Giuseppe” di Castano Primo , allo scopo di svolgere la propria quotidiana attività ai massimi livelli di correttezza e trasparenza.

### **1.14. Risk assessment e gap analysis**

Il Modello prende spunto e si fonda su un’analisi dei processi e sottoprocessi in cui si articola l’attività della Congregazione dei Servi della Carità - Opera Don Guanella, filiale “Casa di Riposo s. Giuseppe” di Castano Primo al fine di identificare le aree potenzialmente a rischio rispetto alla commissione dei Reati previsti dal D. Lgs. 231/2001 ed individuare, per tale via, quali tra tali Reati possano ritenersi strettamente connessi alle Attività sensibili (“Reati peculiari”).

Sulla base dell’analisi svolta, sono stati identificati come peculiari i Reati contro la Pubblica Amministrazione (artt. 24 e 25 D. Lgs. 231/01), considerando che la Congregazione dei Servi della Carità - Opera Don Guanella, filiale “Casa di Riposo S. Giuseppe” di Castano Primo annovera numerosi contatti con enti o soggetti appartenenti alla sfera pubblica. Rispetto alle funzionalità proprie del Modello, l’attività di analisi dei processi aziendali dovrà essere aggiornata almeno annualmente e comunque in occasione di ogni intervento normativo a modifica delle disposizioni contenute nel D. Lgs. 231/01 che possa aver impatto sulla definizione delle aree di rischio e in occasione di modifica dei processi aziendali.

Rimane facoltà dell’Organismo di Vigilanza richiedere in ogni momento lo svolgimento di specifiche analisi delle attività e dei processi aziendali. Per ciascuna fattispecie di Reato peculiare sono state individuate le attività aziendali nell’ambito delle quali potrebbe essere commesso il Reato stesso (Attività sensibili).

Alla luce di questa analisi, le attività ritenute più sensibili sono quelle in relazione ai Reati contro la Pubblica Amministrazione (di seguito "PA") da ricondurre in particolare allo svolgimento delle attività di carattere sanitario, socio-assistenziale e socio-sanitario erogate dalla Congregazione dei Servi della Carità - Opera Don Guanella, filiale “Casa di Riposo S. Giuseppe” di Castano Primo che implicano l’uso di risorse pubbliche ed un rapporto con pubblici uffici, organi ispettivi, enti pubblici erogatori di contributi o titolari di poteri autorizzativi, concessori od abilitativi.

Secondariamente sono da evidenziare le attività sensibili afferenti l’area della gestione della Sicurezza del Lavoro con particolare riferimento allo svolgimento di attività a contatto con sostanze chimiche e biologiche a

rischio, esposizione ad agenti fisici, movimentazione manuale dei pazienti.

L'attività di analisi dei processi aziendali ha consentito di individuare le attività sensibili in cui possa essere riscontrato il rischio di commissione dei Reati richiamati dal D. Lgs. 231/2001. Per ciascuna attività sensibile sono state identificate, oltre al "referente" attuale del singolo processo aziendale, le modalità operative e gestionali esistenti nonché gli elementi di controllo già presenti. Al fine di rilevare la capacità di rispondere ai requisiti imposti dal D. Lgs. 231/2001 è stata effettuata l'analisi comparativa ("gap analysis") tra il Modello Organizzativo e di controllo esistente e i principi del modello di riferimento definito ai sensi del D. Lgs. 231/2001. Propedeutica all'attività di gap analysis è stata l'elaborazione di Standard di Controllo (descritti nella Parte Speciale del presente documento) coerenti con i principi del modello organizzativo "a tendere", conforme alle previsioni del D. Lgs. 231/2001. A loro volta, gli Standard di Controllo sono elaborati sulla base delle categorie di attività sensibili individuate dalla metodologia di Progetto. Per quanto riguarda le aree di Reato relative ai Reati societari, "market abuse", Reati transnazionali e ai finanziamenti di attività aventi finalità di terrorismo e di eversione dell'ordine democratico, riciclaggio e ricettazione, nella Congregazione dei Servi della Carità - Opera Don Guanella, filiale "Casa di Riposo S. Giuseppe" di Castano Primo non sono state rilevate attività sensibili e dunque non si è proceduto ad un'analisi particolareggiata e dettagliata dei rischi e dei relativi standard di controllo. Per completezza, si riporta di seguito una breve descrizione dei Reati contemplati negli artt. 24 e 25 del Decreto.

#### **Truffa aggravata in danno dello Stato o di altro ente pubblico (art. 640, comma 2 n. 1, c.p.)**

Il Reato si configura qualora, utilizzando artifici o raggiri e in tal modo inducendo taluno in errore, si consegua un ingiusto profitto, in danno dello Stato, di altro ente pubblico o dell'Unione Europea. Tale Reato può realizzarsi quando, ad esempio, nella predisposizione di documenti o dati per la partecipazione a procedure di gara, si forniscano alla Pubblica Amministrazione informazioni non veritiere (ad esempio supportate da documentazione artefatta), al fine di ottenerne l'aggiudicazione.

#### **Truffa aggravata per il conseguimento di erogazioni pubbliche (art. 640 bis c.p.)**

Il Reato si configura qualora la condotta di truffa sopra descritta abbia ad oggetto finanziamenti pubblici, comunque denominati, erogati dallo Stato, dal altri enti pubblici o dall'Unione Europea. Tale fattispecie può realizzarsi nel caso in cui si pongano in essere artifici o raggiri, ad esempio comunicando dati non veri o predisponendo una documentazione falsa, per ottenere finanziamenti pubblici.

#### **Malversazione a danno dello Stato (art. 316bis c.p.)**

Il Reato punisce il fatto di chi, avendo ottenuto dallo Stato, da altro ente pubblico o dalla Unione Europea, finanziamenti, comunque denominati, destinati a favorire la realizzazione di opere o attività di pubblico interesse, non li destina agli scopi previsti. Poiché il fatto punito consiste nella mancata destinazione del finanziamento erogato allo scopo previsto, il Reato può configurarsi anche con riferimento a finanziamenti ottenuti in passato e che non vengano ora destinati alle finalità per cui erano stati erogati.

#### **Indebita percezione di erogazioni a danno dello Stato (art. 316ter c.p.)**

Il Reato si configura nei casi in cui - mediante l'utilizzo o la presentazione di dichiarazioni o di documenti falsi o mediante l'omissione di informazioni dovute - si ottengano, senza averne diritto, contributi, finanziamenti, mutui agevolati o altre erogazioni dello stesso tipo concessi o erogati dallo Stato, da altri enti pubblici o dall'Unione Europea. In questo caso, contrariamente a quanto visto in merito al punto precedente (art. 316bis), non assume alcun rilievo la destinazione dei finanziamenti pubblici erogati, poiché il Reato si consuma al momento del loro - indebito - ottenimento. Va infine evidenziato che tale Reato, avendo natura residuale, si configura solo qualora la condotta non integri gli estremi del più grave Reato di truffa aggravata ai danni dello Stato (art. 640 bis c.p.).

#### **Frode informatica in danno dello Stato o di altro ente pubblico (art. 640ter, comma 1, c.p.)**

Tale ipotesi di Reato si configura nel caso in cui, alterando il funzionamento di un sistema informatico o telematico o manipolando i dati in esso contenuti, si ottenga un ingiusto profitto arrecando danno allo Stato o ad altro ente pubblico. In concreto, il Reato in esame potrebbe configurarsi qualora, una volta ottenuto un finanziamento, venisse violato il sistema informatico della Pubblica Amministrazione al fine di inserire un importo superiore a quello legittimamente ottenuto.

#### **Concussione (art. 317 c.p.)**

Il Reato si configura nel caso in cui un pubblico ufficiale o un incaricato di un pubblico servizio, abusando della sua qualità o del suo potere, costringa o induca taluno a dare o promettere indebitamente, a sé o ad altri, denaro o altra utilità. Il Reato in esame presenta profili di rischio contenuti ai fini del D. Lgs. 231/01, trattandosi infatti di un Reato proprio di soggetti qualificati, la responsabilità della Congregazione dei Servi della Carità - Opera Don Guanella, filiale "Casa di Riposo S. Giuseppe" di Castano Primo potrà ravvisarsi solo nei casi in cui un Dipendente od un Collaboratore della Società, nell'interesse o a vantaggio della stessa, concorra nel Reato del pubblico ufficiale o dell'incaricato di pubblico servizio, che, approfittando della loro posizione, esigano prestazioni non dovute.

#### **Corruzione (artt. 318-319 c.p.)**

Il Reato si configura nel caso in cui un pubblico ufficiale o un incaricato di pubblico servizio si faccia dare o promettere, per sé o per altri, denaro o altra utilità per compiere, omettere o ritardare atti del suo ufficio ovvero per compiere atti contrari ai suoi doveri di ufficio. Il Reato si configura altresì nel caso in cui l'indebita offerta o promessa sia formulata con riferimento ad atti - conformi o contrari ai doveri d'ufficio - già compiuti dal pubblico agente. Il Reato sussiste dunque sia nel caso in cui il pubblico ufficiale, dietro corrispettivo, compia un atto dovuto (ad esempio: velocizzare una pratica la cui evasione è di propria competenza), sia nel caso in cui compia un atto contrario ai suoi doveri (ad esempio: garantire l'illegittima aggiudicazione di una gara). Tale ipotesi di Reato si differenzia dalla concussione, in quanto tra corrotto e corruttore esiste un accordo finalizzato a raggiungere un vantaggio reciproco, mentre nella concussione il privato subisce la condotta del pubblico ufficiale o dell'incaricato del pubblico servizio. A norma dell'art. 321 c.p., le pene previste per i pubblici ufficiali e gli incaricati di pubblico servizio si applicano anche ai privati che danno o promettono a quest'ultimi denaro o altra utilità.

### **Istigazione alla corruzione (art. 322 c.p.)**

La pena prevista per tale Reato si applica a chiunque offra o prometta denaro ad un pubblico ufficiale o ad un incaricato di un pubblico servizio, per indurlo a compiere un atto contrario o conforme ai doveri d'ufficio, qualora la promessa o l'offerta non vengano accettate. Parimenti, si sanziona la condotta del pubblico agente che solleciti una promessa o un'offerta da parte di un privato.

### **Corruzione in atti giudiziari (art. 319-ter c.p.)**

Il Reato si configura nel caso in cui taluno offra o prometta ad un pubblico ufficiale o ad un incaricato di un pubblico servizio denaro o altra utilità al fine di favorire o danneggiare una parte in un processo civile, penale o amministrativo. Potrà dunque essere chiamata a rispondere del Reato la società che, essendo parte in un procedimento giudiziario, corrompa un pubblico ufficiale (non solo un magistrato, ma anche un cancelliere od altro funzionario) al fine di ottenerne la positiva definizione.

### **Turbata libertà degli incanti (art. 353 c.p.)**

Il Reato si configura mediante comportamenti fraudolenti volti a falsare il risultato di una procedura ad evidenza pubblica. Il comportamento può essere tenuto con violenza, minaccia, con doni, promesse, collusione od altri mezzi fraudolenti, impedendo o turbando la gara nei pubblici incanti o nelle licitazioni private per conto di Pubbliche Amministrazioni, ovvero allontanandone gli offerenti.

A completamento dell'esame dei Reati previsti dall'art. 24 del decreto (concussione, corruzione, istigazione alla corruzione e corruzione in atti giudiziari), si evidenzia che, a norma dell'art. 322 bis c.p., i suddetti Reati sussistono anche nell'ipotesi in cui essi riguardino pubblici ufficiali stranieri, ossia coloro che svolgano funzioni analoghe a quelle dei pubblici ufficiali italiani nell'ambito di organismi comunitari, di altri Stati membri dell'Unione Europea, di Stati esteri o organizzazioni pubbliche internazionali.

## **6. Principi generali di comportamento e codice etico.**

Le regole di comportamento contenute nel presente Modello si integrano con quelle del Codice Etico, pur presentando il Modello, per le finalità che esso intende perseguire in attuazione delle disposizioni riportate nel Decreto, una portata diversa rispetto al Codice stesso. Sotto tale profilo, infatti:

- il Codice Etico rappresenta uno strumento adottato in via autonoma e suscettibile di applicazione sul piano generale da parte della Congregazione dei Servi della Carità - Opera Don Guanella, filiale "Casa di Riposo S. Giuseppe" di Castano Primo allo scopo di esprimere dei principi di "deontologia aziendale" che La Congregazione dei Servi della Carità - Opera Don Guanella, filiale "Casa di Riposo S. Giuseppe" di Castano Primo riconosce come propri e sui quali richiama l'osservanza da parte di tutti i Dipendenti e Collaboratori, anche volontari;
- il Modello risponde invece a specifiche prescrizioni contenute nel Decreto, finalizzate a prevenire la commissione di particolari tipologie di Reati (per fatti che, commessi apparentemente a vantaggio della

Congregazione dei Servi della Carità - Opera Don Guanella, filiale “Casa di Riposo S. Giuseppe” di Castano Primo , possono comportare una responsabilità amministrativa in base alle disposizioni del Decreto medesimo).

I comportamenti dei dipendenti, collaboratori, volontari ed amministratori (“Dipendenti e Collaboratori”), di coloro che agiscono, anche nel ruolo di consulenti o comunque con poteri di rappresentanza della Società (“Consulenti”) e delle altre controparti contrattuali della Congregazione dei Servi della Carità - Opera Don Guanella, filiale “Casa di Riposo S. Giuseppe” di Castano Primo quali, ad esempio, partner in ATI, ecc. (“Partner”) devono conformarsi alle regole di condotta previste nel Modello, finalizzate ad impedire il verificarsi dei Reati previsti nel D. Lgs. 231/2001 e successive integrazioni. In particolare, le Regole di Condotta prevedono che:

- i Dipendenti, i Collaboratori, i Volontari, i Consulenti e i Partner non devono (i) porre in essere quei comportamenti che integrano le fattispecie di Reato previste dal D. Lgs. 231/2001, (ii) porre in essere quei comportamenti che, sebbene non costituiscano di per sé un'ipotesi di Reato, possano potenzialmente diventarlo;
- i Dipendenti, i Collaboratori, i Volontari, i Consulenti e i Partner devono evitare di porre in essere qualsiasi situazione di conflitto di interessi nei confronti della P.A.;
- è fatto divieto di elargizioni in denaro a pubblici funzionari;
- è obbligatorio il rispetto della prassi aziendale e del relativo budget per la distribuzione di omaggi e regali. In particolare, è vietata qualsiasi forma di regalo a funzionari pubblici italiani ed esteri (anche in quei Paesi in cui l'elargizione di doni rappresenta una prassi diffusa), o a loro familiari, che possa influenzare l'indipendenza di giudizio o indurre ad assicurare un qualsiasi vantaggio per l'azienda. Gli omaggi consentiti si caratterizzano sempre per l'esiguità del loro valore. I regali offerti - salvo quelli di modico valore - devono essere documentati in modo adeguato per consentire verifiche e autorizzati dal responsabile di funzione. L'Organismo di Vigilanza monitorerà, nell'ambito dei suoi poteri, controlli e verifiche sulla distribuzione di omaggi e regali. I Dipendenti e Collaboratori della Congregazione dei Servi della Carità - Opera Don Guanella, filiale “Casa di Riposo S. Giuseppe” di Castano Primo che ricevono omaggi o benefici non previsti dalle fattispecie consentite, sono tenuti, secondo le procedure stabilite, a darne comunicazione all'Organismo di Vigilanza che ne valuta l'appropriatezza e provvede a far notificare al mittente la politica della Congregazione dei Servi della Carità - Opera Don Guanella, filiale “Casa di Riposo S, Giuseppe” di Castano Primo in materia;
- i rapporti nei confronti della P.A. devono essere gestiti in modo unitario, intendendosi con ciò che le persone che rappresentano La Congregazione dei Servi della Carità - Opera Don Guanella, filiale “Casa di Riposo S. Giuseppe” di Castano Primo nei confronti della Pubblica Amministrazione devono ricevere un esplicito mandato da parte della Congregazione dei Servi della Carità - Opera Don Guanella, filiale “Casa di Riposo S. Giuseppe” di Castano Primo , sia che esso si identifichi con il sistema di deleghe e procure attualmente in



essere, sia che esso avvenga nell'ambito di sub-deleghe nell'ambito dei poteri conferiti e dell'organizzazione delle mansioni lavorative di chi rappresenta La Congregazione dei Servi della Carità - Opera Don Guanella, filiale "Casa di Riposo S. Giuseppe" di Castano Primo stesso;

- coloro che svolgono una funzione di controllo e supervisione verso i Dipendenti e Collaboratori che operano con gli enti pubblici devono seguire con attenzione e con le modalità più opportune l'attività dei propri sottoposti e riferire immediatamente all'Organismo di Vigilanza eventuali situazioni di irregolarità;
- i compensi dei Consulenti e dei Partner devono essere determinati solo per iscritto;
- devono essere rispettati, da parte degli amministratori, i principi di trasparenza nell'assunzione delle decisioni aziendali che abbiano diretto impatto sui terzi;
- devono essere rispettate e, qualora non ancora adottate, devono esser istituite, da parte degli amministratori, apposite procedure per consentire l'esercizio del controllo e il rapido accesso alle informazioni attribuite da legge o regolamento.

## **7. Organismo di Vigilanza.**

### ***1.15. Identificazione dell'Organismo di Vigilanza.***

In base alle previsioni del D. Lgs. 231/2001 l'organo cui affidare il compito di vigilare sul funzionamento, l'efficacia e l'osservanza dei Modelli nonché di curarne l'aggiornamento (nel presente Modello definito Organismo di Vigilanza deve essere un organismo interno alla Congregazione dei Servi della Carità - Opera Don Guanella, filiale "Casa di Riposo S. Giuseppe" di Castano Primo (art. 6. 1, *b*) del D.Lgs. 231/2001) e diverso dal Consiglio Provinciale e dal Consiglio di Casa. L'Organismo di Vigilanza è contattabile tramite l'indirizzo di posta elettronica [odv@guanelliani.it](mailto:odv@guanelliani.it) con piena garanzia di riservatezza e di anonimato per le segnalazioni ricevute. Per garantire la sua piena autonomia ed indipendenza nello svolgimento dei compiti che gli sono stati affidati, l'Organismo di Vigilanza riporta direttamente ai vertici della Congregazione dei Servi della Carità - Opera Don Guanella, filiale "Casa di Riposo S. Giuseppe" di Castano Primo. In relazione ai compiti che è chiamato a svolgere, l'Organo di Vigilanza è stato definito in modo da rispondere alle seguenti caratteristiche:

- **Autonomia ed indipendenza:** questa qualità è stata assicurata collocando l'OdV come unità di staff in elevata posizione gerarchica e non attribuendogli compiti operativi in modo da non minare l'obiettività di giudizio nel momento delle verifiche sui comportamenti e sul Modello;
- **Professionalità:** questo connotato si riferisce al bagaglio di strumenti e tecniche di cui i componenti dell'OdV sono dotati per poter svolgere efficacemente l'attività assegnata;
- **Continuità di azione:** per poter dare la garanzia di efficace e costante attuazione di un Modello così articolato e complesso quale é quello delineato, si è ritenuto opportuno dedicare una struttura interna esclusivamente all'attività di vigilanza sul Modello priva, come detto, di mansioni operative che possano portarla ad assumere decisioni con effetti economico-finanziari;

- Poteri di modifica e di iniziativa: l'OdV ha il potere/dovere, nell'assolvimento dei compiti attribuitigli, di esercitare le iniziative necessarie per adeguare il Modello alle esigenze connesse al verificarsi di deviazioni o violazioni rispetto alle norme previste nel Modello stesso o alle esigenze concrete dell'organizzazione.

Le competenze dei componenti dell'Organo di Vigilanza, sommariamente suddivise tra competenze legali ed organizzative, possono essere riassunte nella seguente tabella:

<p><b>COMPETENZE DI NATURA LEGALE</b></p>	<ul style="list-style-type: none"> <li>○ Approfondita conoscenza delle metodologie utilizzate nell'interpretazione delle norme di legge con specifica preparazione nell'analisi delle fattispecie Reato e nella individuazione delle possibili condotte sanzionabili. Tale preparazione presuppone una dimestichezza con la ricerca e l'analisi della giurisprudenza in materia. La risorsa in commento deve essere in sintesi capace di esaminare ed interpretare il dettato normativo individuando le fattispecie Reato, nonché l'applicabilità di tali fattispecie nell'ambito della operatività aziendale.</li> <li>○ Conoscenza dell'operatività aziendale maturata in posizione di responsabilità e di inquadramento gerarchico all'interno dell'impresa.</li> <li>○ Capacità di tradurre in norme di comportamento i processi delineati nel Modello Organizzativo dedicato alla prevenzione dei rischi.</li> </ul>
<p><b>COMPETENZE DI NATURA ORGANIZZATIVA</b></p>	<ul style="list-style-type: none"> <li>○ Specifica preparazione sul tema dell'analisi delle procedure e dei processi organizzativi aziendali, nonché dei principi generali sulla legislazione in materia di "compliance" e dei controlli alla stessa correlati, con esperienza nella predisposizione di procedure e manuali di controllo.</li> </ul>

### **1.16. Funzioni e poteri dell'Organismo di Vigilanza.**

All'Organismo di Vigilanza è affidato il compito di vigilare:

- a) sull'osservanza del Modello da parte dei Dipendenti, Volontari, Consulenti e Partner;
- b) sull'effettività ed adeguatezza del Modello in relazione alla struttura aziendale ed alla effettiva capacità di prevenire la commissione dei Reati di cui al D. Lgs. 231/2001;
- c) sull'aggiornamento del Modello, laddove si riscontrino esigenze di adeguamento dello stesso in relazione a mutate condizioni aziendali.

A tal fine, all'Organismo di Vigilanza sono altresì affidati i compiti di:

- d) attuare le procedure di controllo previste dal Modello. A questo fine l'Organismo di Vigilanza ha il potere di richiedere l'emanazione di apposite procedure secondo le disposizioni attualmente in vigore. Si osserva, tuttavia, che le attività di controllo sono demandate alla responsabilità primaria del management operativo e sono considerate parte integrante di ogni processo aziendale, da cui l'importanza di un processo formativo del personale;
- e) condurre ricognizioni dell'attività aziendale ai fini dell'aggiornamento della mappatura delle Attività sensibili;
- f) effettuare periodicamente verifiche mirate su determinate operazioni o atti specifici posti in essere, soprattutto, nell'ambito delle Attività sensibili i cui risultati vengono riassunti nel corso delle comunicazioni

- di reporting agli organi societari;
- g) coordinarsi con il Superiore della Comunità religiosa ed il Direttore delle attività per i programmi di formazione attinenti al D.Lgs. 231/2001;
  - h) monitorare le iniziative per la diffusione della conoscenza e della comprensione del Modello e predisposizione della documentazione interna necessaria al fine del funzionamento del Modello, contenente le istruzioni, chiarimenti o aggiornamenti;
  - i) raccogliere, elaborare e conservare le informazioni rilevanti in ordine al rispetto del Modello, nonché aggiornare la lista di informazioni che devono essere a lui trasmesse o tenute a sua disposizione;
  - j) coordinarsi con le altre funzioni aziendali per il miglior monitoraggio delle attività in relazione alle procedure stabilite nel Modello. A tal fine, l'Organismo di Vigilanza ha libero accesso a tutta la documentazione aziendale rilevante e deve essere costantemente informato dal management: i) sugli aspetti dell'attività aziendale che possono esporre La Congregazione dei Servi della Carità - Opera Don Guanella, filiale "Casa di Riposo S. Giuseppe" di Castano Primo al rischio conseguente alla commissione di uno dei Reati previsti dal D. Lgs. 231/2001; ii) sui rapporti con Consulenti e Partner; interpretare la normativa rilevante e verificare l'adeguatezza del sistema di controllo interno in relazione a tali prescrizioni normative;
  - k) verificare le esigenze di aggiornamento del Modello;
  - l) riferire periodicamente agli organi sociali in merito all'attuazione delle politiche aziendali per l'attuazione del Modello;
  - m) controllare l'effettiva presenza, la regolare tenuta e l'efficacia della documentazione a supporto dell'attività ex D. Lgs. 231/2001;

### ***1.17. Reporting nei confronti degli organi societari.***

L'Organismo di Vigilanza ha una linea di *reporting* su base continuativa direttamente con il Superiore della Comunità religiosa ed il Direttore delle attività. Inoltre annualmente l'Organismo di Vigilanza preparerà un rapporto scritto sulla sua attività per il Superiore della Comunità religiosa ed il Direttore delle attività. Il *reporting* avrà ad oggetto:

- 1) l'attività svolta dall'ufficio dell'Organismo di Vigilanza;
- 2) le eventuali criticità emerse sia in termini di comportamenti o eventi interni alla Congregazione dei Servi della Carità - Opera Don Guanella, filiale "Casa di Riposo S. Giuseppe" di Castano Primo, sia in termini di efficacia del Modello.

Gli incontri verranno verbalizzati e copie dei verbali verranno custodite dall'Organismo di Vigilanza e dagli organismi di volta in volta coinvolti. Il Superiore della Comunità religiosa ed il Direttore delle attività hanno la facoltà di convocare in qualsiasi momento l'Organismo di Vigilanza.

### ***1.18. Altre attività di controllo e reporting previste dalla legge o da regolamenti interni.***

L'Organismo di Vigilanza deve coordinarsi, con le funzioni competenti presenti nella Congregazione dei Servi

della Carità - Opera Don Guanella, filiale “Casa di Riposo S. Giuseppe ” di Castano Primo , per i diversi profili specifici ed in particolare, ma non esclusivamente, con il Responsabile della Funzione Amministrativa. L’ Organismo di Vigilanza elegge un Presidente e nomina un Segretario deputato alla redazione di verbali.

### **1.19. Verifiche periodiche.**

Le verifiche sul Modello saranno svolte effettuando specifici approfondimenti e test di controllo. Alla fine sarà stipulato un rapporto da sottoporre all'attenzione del Superiore della Comunità religiosa e del Direttore delle attività che evidenzierà le possibili manchevolezze e suggerirà le azioni da intraprendere.

## **8.Flussi informativi nei confronti degli organismi deputati al controllo.**

L'afflusso di informazioni e segnalazioni relative ad atti, fatti o eventi rilevanti ai fini del D. Lgs. 231/2001, incluse quelle di natura ufficiosa quali quelle provenienti da Dipendenti, Consulenti, Partner, deve essere centralizzato verso l'Organismo di Vigilanza. L'Organismo di Vigilanza valuterà le segnalazioni ricevute e gli eventuali provvedimenti conseguenti a sua ragionevole discrezione e responsabilità, ascoltando eventualmente l'autore della segnalazione e/o il responsabile della presunta violazione e motivando per iscritto eventuali rifiuti di procedere ad una indagine interna.

Le segnalazioni potranno essere in forma scritta ed avere ad oggetto ogni violazione o sospetto di violazione del Modello. L'Organismo di Vigilanza agirà in modo da garantire i segnalanti contro qualsiasi forma di ritorsione, discriminazione o penalizzazione, assicurando altresì la riservatezza dell'identità del segnalante, fatti salvi gli obblighi di legge e la tutela dei diritti della Congregazione dei Servi della Carità - Opera Don Guanella, filiale “Casa di Riposo S. Giuseppe” di Castano Primo delle persone accusate erroneamente e/o in mala fede.

L'obbligo di informazione grava in genere su tutto il personale che venga in possesso di notizie relative alla commissione dei Reati o a “pratiche” non in linea con le Regole di Condotta adottate. Le informazioni che devono comunque essere obbligatoriamente tenute a disposizione dell'Organismo di Vigilanza dalle funzioni competenti riguardano:

- le decisioni relative alla richiesta, erogazione ed utilizzo di risorse e finanziamenti pubblici;
- i prospetti riepilogativi dei progetti finanziati con fondi pubblici per i quali La Congregazione dei Servi della Carità - Opera Don Guanella, filiale “Casa di Riposo S. Giuseppe” di Castano Primo è risultato affidatario a seguito di gare a livello nazionale ed europeo, ovvero a trattativa privata;
- notizie e documentazione relative a progetti finanziati con fondi pubblici affidati da enti pubblici o soggetti che svolgano funzioni di pubblica utilità;
- le richieste di assistenza legale inoltrate dai dirigenti e/o dai dipendenti e collaboratori nei confronti dei quali la Magistratura procede per i Reati previsti dal D. Lgs. 231/2001;
- i provvedimenti e/o notizie provenienti da organi di polizia giudiziaria, o da qualsiasi altra autorità, dai quali si evinca lo svolgimento di indagini, anche nei confronti di ignoti, per i Reati di cui al D. Lgs. 231/2001;
- le notizie relative all'effettiva attuazione, a tutti i livelli aziendali, del Modello, con evidenza dei

procedimenti disciplinari svolti e delle eventuali sanzioni irrogate ovvero dei provvedimenti di archiviazione di tali procedimenti con le relative motivazioni;

- i rapporti preparati dai responsabili di altre funzioni aziendali nell'ambito della loro attività di controllo e dai quali possano emergere fatti, atti, eventi od omissioni con profili di criticità rispetto all'osservanza delle norme del D. Lgs. 231/2001;
- il sistema di deleghe della Congregazione dei Servi della Carità - Opera Don Guanella, filiale “Casa di Riposo S. Giuseppe” di Castano Primo.

Periodicamente l'Organismo di Vigilanza proporrà, se del caso, al Superiore della Comunità religiosa ed al Direttore delle attività eventuali modifiche della lista sopra indicata.

## **9. Sistema Disciplinare.**

### **1.20. Principi generali.**

Aspetto essenziale per l'effettività del Modello è costituito dalla costruzione di un adeguato sistema sanzionatorio per la violazione delle regole di condotta e, in generale, delle procedure interne. L'applicazione di sanzioni disciplinari per violazione delle regole di condotta aziendali prescinde dall'esito del giudizio penale, in quanto tali regole sono assunte dalla Congregazione dei Servi della Carità - Opera Don Guanella, filiale “Casa di Riposo S. Giuseppe” di Castano Primo in piena autonomia ed a prescindere dall'illecito che eventuali condotte possano determinare.

### **1.21. Sanzioni per i lavoratori subordinati.**

I comportamenti tenuti dai lavoratori subordinati in violazione delle singole regole comportamentali dedotte nel presente Modello sono definiti come illeciti disciplinari. Con riferimento alle sanzioni irrogabili nei riguardi di detti lavoratori subordinati esse rientrano tra quelle previste dal Regolamento disciplinare aziendale, nel rispetto delle procedure previste dall'articolo 7 dello Statuto dei lavoratori ed eventuali normative speciali applicabili. In relazione a quanto sopra il Modello fa riferimento alle categorie di fatti sanzionabili previste dall'apparato sanzionatorio esistente e cioè le norme pattizie di cui ai Contratti Collettivi applicati dalla Congregazione dei Servi della Carità - Opera Don Guanella, filiale “Casa di Riposo S. Giuseppe” di Castano Primo . Tali categorie descrivono i comportamenti sanzionati, in base al rilievo che assumono le singole fattispecie considerate, e le sanzioni in concreto previste per la commissione dei fatti stessi a seconda della loro gravità.

#### **1.21.1. Sanzioni per i lavoratori subordinati cui si applica il Contratto di Lavoro AGIDAE**

In applicazione dei “Provvedimenti disciplinari” contenuti nel vigente Contratto Collettivo Nazionale, nel

rispetto di ogni regola, procedura e garanzia prevista dalla legge e dal CCNL si prevede che:

1. Incorre nei provvedimenti di RIMPROVERO SCRITTO, MULTA O SOSPENSIONE il lavoratore che violi le procedure interne previste dal presente Modello (ad esempio: che non osservi le procedure prescritte, ometta di dare comunicazione all'Organismo di Vigilanza delle informazioni prescritte, ometta di svolgere controlli, ecc.) o adotti, nell'espletamento di Attività sensibili, un comportamento non conforme alle prescrizioni del Modello stesso. La sanzione sarà commisurata alla gravità dell'infrazione ed alla reiterazione della stessa (della recidività si terrà conto anche ai fini della commisurazione di una eventuale sanzione espulsiva), e comunque non potrà essere superiore all'importo pari a 4 ore della normale retribuzione in caso di multa, e di 3 giorni nel caso di sospensione dalla retribuzione e dal servizio;
2. Incorre, inoltre, anche nel provvedimento di LICENZIAMENTO CON PREAVVISO, il lavoratore che adotti nell'espletamento delle Attività sensibili un comportamento non conforme alle prescrizioni del Modello e diretto in modo univoco al compimento di un Reato sanzionato dal D. Lgs. 231/2001, dovendosi ravvisare in tale comportamento un'infrazione alla disciplina ed alla diligenza del lavoro;
3. Incorre, infine, anche nel provvedimento di LICENZIAMENTO SENZA PREAVVISO il lavoratore che adotti, nell'espletamento delle Attività sensibili un comportamento palesemente in violazione delle prescrizioni del Modello, tale da determinare la concreta applicazione a carico della Società di misure previste dal Decreto, dovendosi ravvisare in tale comportamento un'infrazione alla disciplina ed alla diligenza del lavoro così grave da non consentire la prosecuzione nemmeno provvisoria del rapporto di lavoro, nonché un atto che costituisce delitto a termine di legge.

Per quanto riguarda l'accertamento delle suddette infrazioni, i procedimenti disciplinari e l'irrogazione delle sanzioni restano invariati i poteri già conferiti, nei limiti della rispettiva competenza, alla Direzione. Il sistema disciplinare viene costantemente monitorato dalla Direzione con il supporto, se necessario, dell'Organismo di Vigilanza. Ai lavoratori verrà data un'immediata e diffusa informazione circa l'introduzione delle nuove disposizioni, diramando una circolare interna per spiegare le ragioni che le hanno giustificate e riassumerne il contenuto. Il sistema sanzionatorio farà riferimento ai singoli contratti di categoria e sarà quindi coerentemente applicato anche a lavoratori eventualmente assunti con diverso contratto di lavoro.

#### **1.21.2. Misure nei confronti dei dirigenti.**

In caso di violazione, da parte di dirigenti, delle procedure interne previste dal Modello o di adozione, nell'espletamento di Attività sensibili, di un comportamento non conforme alle prescrizioni del Modello stesso, si provvederà ad applicare nei confronti dei responsabili le misure più idonee in conformità a quanto previsto dal Contratto Collettivo Nazionale di Lavoro.

#### **1.21.3. Misure nei confronti degli Amministratori.**

In caso di violazione del Modello da parte dei Consiglieri di Amministrazione, l'Organismo di Vigilanza informerà l'organo di indirizzo per gli opportuni provvedimenti.

#### **1.21.4. Misure nei confronti di Consulenti e Partner.**

Ogni violazione da parte dei Consulenti o dei Partner delle regole di cui al presente Modello o commissione dei Reati di cui al D. Lgs. 231/2001 sarà sanzionata secondo quanto previsto nelle specifiche clausole contrattuali inserite nei relativi contratti. Resta salva l'eventuale richiesta di risarcimento qualora da tale comportamento derivino danni concreti alla Congregazione dei Servi della Carità - Opera Don Guanella, filiale "Casa di Riposo S. Giuseppe" di Castano Primo, come nel caso di applicazione da parte del giudice delle misure previste dal D. Lgs. 231/2001.

### **10. Formazione e comunicazione**

#### **1.22. Comunicazione e formazione per i Dipendenti**

Ai fini dell'efficacia del Modello, è obiettivo della Congregazione dei Servi della Carità - Opera Don Guanella, filiale "Casa di Riposo S. Giuseppe" di Castano Primo garantire al personale una corretta conoscenza delle procedure e delle regole di condotta adottate in attuazione dei principi di riferimento contenuti nel presente documento, con differente grado di approfondimento in relazione al diverso livello di coinvolgimento delle risorse medesime nelle aree di attività a rischio. Le procedure, i sistemi di controllo e le regole comportamentali adottati in attuazione dei principi di riferimento contemplati nel presente documento unitamente al Codice Etico, sono comunicati a tutto il personale in relazione all'attività svolta in concreto ed alle mansioni attribuite. Ai dipendenti all'atto dell'accettazione della proposta di assunzione, è richiesto di sottoscrivere una specifica dichiarazione di adesione al Codice Etico e di impegno all'osservanza delle procedure adottate in attuazione dei principi di riferimento per la costruzione del Modello. I membri dell'equipe direttiva, all'atto dell'accettazione della loro nomina, devono dichiarare e/o sottoscrivere analoga dichiarazione di impegno all'osservanza e di collaborazione all'applicazione del Codice Etico e dei principi di riferimento per la costruzione del Modello di cui al presente documento.

#### **1.23. Informativa per i Collaboratori esterni e Partner**

Saranno forniti a soggetti esterni (consulenti e partner) apposite informative sulle politiche e le procedure adottate dalla Congregazione dei Servi della Carità - Opera Don Guanella, filiale "Casa di Riposo S. Giuseppe" di Castano Primo sulla base del presente Modello Organizzativo, nonché i testi delle clausole contrattuali abitualmente utilizzate a riguardo.

#### **1.24. Informativa ai fornitori**

La Congregazione dei Servi della Carità - Opera Don Guanella, filiale "Casa di Riposo S. Giuseppe" di Castano Primo comunica l'adozione del Modello e del Codice Etico ai propri fornitori mediante la consegna di un'apposita informativa. Si ritiene altresì necessario, che i fornitori autocertifichino di non essere stati

condannati e/o di non avere processi pendenti in relazione ai Reati oggetto del D. Lgs 231/2001.

## **1.25. Integrazioni D.lgs.231.01**

### **Integrazione D.lgs.231.01 ex Dec. Lgs. 9 aprile 2008 n.81**

25-septies. Omicidio colposo o lesioni gravi o gravissime commesse con violazione delle norme sulla tutela della salute e sicurezza sul lavoro.

1. *omissis*
2. *omissis*

3. In relazione al delitto di cui all'articolo 590, terzo comma, del codice penale, commesso con violazione delle norme sulla tutela della salute e sicurezza sul lavoro, si applica una sanzione pecuniaria in misura non superiore a 250 quote. Nel caso di condanna per il delitto di cui al precedente periodo si applicano le sanzioni interdittive di cui all'articolo 9, comma 2, per una durata non superiore a sei mesi(27).

(27) Articolo aggiunto dall'art.9,L. 3 agosto 2007, n. 123e poi così sostituito dall'art.300,D.Lgs. 9 aprile 2008, n. 81.

### **Integrazione del D.lgs.231/2001 ex lege 18 marzo 2008 n.48**

24-bis.Delitti informatici e trattamento illecito di dati.

1. In relazione alla commissione dei delitti di cui agli articoli 615-ter, 617-quater, 617-quinquies, 635-bis, 635-ter, 635-quater e 635-quinquies del codice penale, si applica all'ente la sanzione pecuniaria da cento a cinquecento quote.

2. In relazione alla commissione dei delitti di cui agli articoli 615-quater e 615-quinquies del codice penale, si applica all'ente la sanzione pecuniaria sino a trecento quote.

3. In relazione alla commissione dei delitti di cui agli articoli 491- bis e 640-quinquies del codice penale, salvo quanto previsto dall'articolo 24 del presente decreto per i casi di frode informatica in danno dello Stato o di altro ente pubblico, si applica all'ente la sanzione pecuniaria sino a quattrocento quote.

4. Nei casi di condanna per uno dei delitti indicati nel comma 1 si applicano le sanzioni interdittive previste dall'articolo 9, comma 2, lettere a), b) ed e). Nei casi di condanna per uno dei delitti indicati nel comma 2 si applicano le sanzioni interdittive previste dall'articolo 9, comma 2, lettere b) ed e). Nei casi di condanna per uno dei delitti indicati nel comma 3 si applicano le sanzioni interdittive previste dall'articolo 9, comma 2, lettere c), d) ed e) (8).Articolo aggiunto dall' art. 7 L. 18 marzo 2008, n. 48.

### **Integrazioni D.Lgs.231/01 ex lege 23 luglio 2009 n.99**

25-bis. Falsità in monete, in carte di pubblico credito, in valori di bollo e in strumenti o segni di riconoscimento (12).

1. In relazione alla commissione dei delitti previsti dal codice penale in materia di falsità in monete, in carte di pubblico credito, in valori di bollo e in strumenti o segni di riconoscimento, si applicano all'ente le seguenti sanzioni pecuniarie(13):

- a) per il delitto di cui all'articolo 453 la sanzione pecuniaria da trecento a ottocento quote;
- b) per i delitti di cui agli articoli 454, 460 e 461 la sanzione pecuniaria fino a cinquecento quote;
- c) per il delitto di cui all'articolo 455 le sanzioni pecuniarie stabilite dalla lettera a), in relazione all'articolo 453, e dalla lettera b), in relazione all'articolo 454, ridotte da un terzo alla metà ;
- d) per i delitti di cui agli articoli 457 e 464, secondo comma, le sanzioni pecuniarie fino a duecento quote;
- e) per il delitto di cui all'articolo 459 le sanzioni pecuniarie previste dalle lettere a), c) e d) ridotte di un terzo;
- f) per il delitto di cui all'articolo 464, primo comma, la sanzione pecuniaria fino a trecento quote;



*f-bis*) per i delitti di cui agli articoli 473 e 474, la sanzione pecuniaria fino a cinquecento quote [\(14\)](#).

2. Nei casi di condanna per uno dei delitti di cui agli articoli 453, 454, 455, 459, 460, 461, 473 e 474 del codice penale, si applicano all'ente le sanzioni interdittive previste dall'articolo 9, comma 2, per una durata non superiore ad un anno [\(15\)](#) [\(16\)](#).

[\(12\)](#) Rubrica così sostituita dal n. 4) della lettera *a*) del comma 7 dell'*art. 15, L. 23 luglio 2009, n. 99*.

[\(13\)](#) Alinea così modificato dal n. 1) della lettera *a*) del comma 7 dell'*art. 15, L. 23 luglio 2009, n. 99*.

[\(14\)](#) Lettera aggiunta dal n. 2) della lettera *a*) del comma 7 dell'*art. 15, L. 23 luglio 2009, n. 99*.

[\(15\)](#) Comma così modificato dal n. 3) della lettera *a*) del comma 7 dell'*art. 15, L. 23 luglio 2009, n. 99*.

[\(16\)](#) Articolo aggiunto dall'*art. 6, D.L. 25 settembre 2001, n. 350*.

25-bis.1. Delitti contro l'industria e il commercio.

1. In relazione alla commissione dei delitti contro l'industria e il commercio previsti dal codice penale, si applicano all'ente le seguenti sanzioni pecuniarie:

*a*) per i delitti di cui agli articoli 513, 515, 516, 517, 517- *ter* e 517- *quater* la sanzione pecuniaria fino a cinquecento quote;

*b*) per i delitti di cui agli articoli 513- *bis* e 514 la sanzione pecuniaria fino a ottocento quote.

2. Nel caso di condanna per i delitti di cui alla lettera *b*) del comma 1 si applicano all'ente le sanzioni interdittive previste dall'articolo 9, comma 2 [\(17\)](#). Articolo aggiunto dalla lettera *b*) del comma 7 dell'*art. 15, L. 23 luglio 2009, n. 99*.

## **Integrazioni al d.lgs.231/2001 ex lege 94/2009**

24-ter. Delitti di criminalità organizzata.

1. In relazione alla commissione di taluno dei delitti di cui agli articoli 416, sesto comma, 416- *bis*, 416- *ter* e 630 del codice penale, ai delitti commessi avvalendosi delle condizioni previste dal predetto articolo 416- *bis* ovvero al fine di agevolare l'attività delle associazioni previste dallo stesso articolo, nonché ai delitti previsti dall'articolo 74 del testo unico di cui al *decreto del Presidente della Repubblica 9 ottobre 1990, n. 309*, si applica la sanzione pecuniaria da quattrocento a mille quote.

2. In relazione alla commissione di taluno dei delitti di cui all'articolo 416 del codice penale, ad esclusione del sesto comma, ovvero di cui all'articolo 407, comma 2, lettera *a*), numero 5), del codice di procedura penale, si applica la sanzione pecuniaria da trecento a ottocento quote.

3. Nei casi di condanna per uno dei delitti indicati nei commi 1 e 2, si applicano le sanzioni interdittive previste dall'articolo 9, comma 2, per una durata non inferiore ad un anno.

4. Se l'ente o una sua unità organizzativa viene stabilmente utilizzato allo scopo unico o prevalente di consentire o agevolare la commissione dei reati indicati nei commi 1 e 2, si applica la sanzione dell'interdizione definitiva dall'esercizio dell'attività ai sensi dell'articolo 16, comma 3 [\(9\)](#).

(9) Articolo aggiunto dal comma 29 dell'*art. 2, L. 15 luglio 2009, n. 94*.

## **Integrazione a norma e del Dec. Lgs.16 luglio 2012 n.109**

### **E della lettera a e della lettera b del comma 77 dell'articolo 1 della Legge 6 novembre 2012 n.190**

Art. 25. Concussione, induzione indebita a dare o promettere utilità e corruzione [\(10\)](#).

**1. omissis**

**2. omissis**

3. In relazione alla commissione dei delitti di cui agli articoli 317, 319, aggravato ai sensi dell'articolo 319- *bis* quando dal fatto l'ente ha conseguito un profitto di rilevante entità, 319- *ter*, comma 2, 319- *quater* e 321 del codice penale, si applica all'ente la sanzione pecuniaria da trecento a ottocento quote [\(11\)](#).

**4. omissis**

## 5. omissis

[\(10\)](#) Rubrica così modificata dal n. 1) della lettera *a*) del comma 77 dell' *art. 1, L. 6 novembre 2012, n. 190*.

[\(11\)](#) Comma così modificato dal n. 2) della lettera *a*) del comma 77 dell' *art. 1, L. 6 novembre 2012, n. 190*.

25-ter. Reati societari.

1. In relazione ai reati in materia societaria previsti dal codice civile, se commessi nell'interesse della società, da amministratori, direttori generali o liquidatori o da persone sottoposte alla loro vigilanza, qualora il fatto non si fosse realizzato se essi avessero vigilato in conformità degli obblighi inerenti alla loro carica, si applicano le seguenti sanzioni pecuniarie:

*s-bis*) per il delitto di corruzione tra privati, nei casi previsti dal terzo comma dell'articolo 2635 del codice civile, la sanzione pecuniaria da duecento a quattrocento quote [\(19\)](#).

[\(19\)](#) Lettera aggiunta dalla lettera *b*) del comma 77 dell' *art. 1, L. 6 novembre 2012, n. 190*.

25-duodecies. Impiego di cittadini di paesi terzi il cui soggiorno è irregolare.

1. In relazione alla commissione del delitto di cui all'articolo 22, comma 12- *bis*, del *decreto legislativo 25 luglio 1998, n. 286*, si applica all'ente la sanzione pecuniaria da 100 a 200 quote, entro il limite di 150.000 euro [\(32\)](#).

[\(32\)](#) Articolo aggiunto dal comma 1 dell' *art. 2, D.Lgs. 16 luglio 2012, n. 109*.